Turpange



Vivre à Messancy

Bulletin communal Juillet 2020



Commune de
Messancy

Bébange | Buvange | Differt | Guelff
Habergy | Hondelange | Longeau | Messancy
Sélange | Turpange | Wolkrange

Sommaire

	CITOYENNETÉ	03
	Cette crise que nous vivons	03
	Nos joies, nos peines...	04
	MA COMMUNE	06
	Zoom sur quelques initiatives citoyennes prises pendant cette crise	06
	Votre commune sur Facebook	08
	Les aménagements des différents services...	09
	Hommage aux forces vives	12
	CPAS	13
	Le CPAS au service de la population	13
	Livraison de colis alimentaires en partenariat avec le CORA	14
	SOLIDARITÉ	15
	Confection et distribution de masques	15
	ENSEIGNEMENT	18
	Ecole de Wolkrange	18
	PORTRAIT : ASSOCIATION	19
	Maison du Tourisme du Pays d'Arlon	19
	BON À SAVOIR	20
	Taille des haies	20
	Stérilisation des chats errants	20
	Voyage des aînés	20
	Les marches d'été "libres" 6 ^{ème} édition - 2020	20

COMMUNE DE MESSANCY

100, rue Grande - 6780 MESSANCY
www.messancy.be

 facebook.com/communedemessancy



Service Population : 063/44 01 20 ou 22
Service Urbanisme : 063/44 01 23 ou 26
Service Etat Civil : 063/44 01 24 ou 25
Service Finances : 063/44 01 29
Culture et communication : 063/24 52 90



063/38 34 15



Tous les jours ouvrables
de 8h15 à 12h00 et de 13h15 à 16h30
Le samedi de 9h00 à 11h00

Service urbanisme :

Fermé les mardis, mercredis et jeudi matin.
Le mercredi après-midi sur RDV uniquement.

CENTRE PUBLIC D'ACTION SOCIALE

Route d'Arlon, 48 - 6780 MESSANCY



063/38 18 90



063/38 18 99



Tous les jours ouvrables
de 9h00 à 11h30 et sur rendez-vous.
Sauf le mardi.



Cette crise que nous vivons

Dans le cadre de la gestion de la crise du Covid-19, la Commune et le CPAS de Messancy ont mis en œuvre de nombreuses mesures afin de soutenir autant que possible leurs citoyens. Les décisions prises à d'autres niveaux de pouvoir n'ont pas toujours été simples à comprendre et à appliquer sur le terrain communal. Il a fallu anticiper, s'ajuster, se remettre en question, inventer, faire et défaire d'un jour à l'autre. Mais, nous avons fait ce qu'il fallait faire, avec notre réalité communale de terrain.

Au sein de la cellule de crise, la Commune a pu compter sur des collaborateurs engagés pour le décodage et la mise en œuvre de ces mesures.

Dès le début du confinement, c'est l'ensemble des services communaux qui a dû être remanié dans le respect des recommandations et des obligations : aménagement du hall d'entrée et des bureaux, mise à disposition de gel et de masques, fermeture de l'Hôtel de Ville sauf sur RDV, télétravail et /ou permanence à l'Hôtel de Ville suivant les services. Pas de mise au chômage, organisation en 3 équipes au service travaux afin de respecter les mesures de distanciation dans les véhicules et réalisation de travaux tels l'entretien des espaces verts et la gestion des déchets, ..., fermeture du complexe sportif, travail de rangement et nettoyage puis télétravail.

Les circulaires en matière d'enseignement et d'accueil extrascolaire ont été appliquées à la lettre grâce à l'équipe Direction-Administration-PO, soutenue par les services de communication et de prévention de l'administration. Ils ont fait preuve d'une grande réactivité et d'une efficacité remarquable.

Nous tenons à mettre en évidence le travail de chaque collaborateur communal, employés, ouvriers, personnel d'entretien, tous ceux qui travaillent au quotidien dans des conditions extrêmement difficiles et tendues, là où la communication a été freinée par la distance et le travail par les équipes réduites.

Afin de répondre aux inquiétudes de la population et de communiquer rapidement et en direct avec la communauté, une page Facebook officielle de la Commune de Messancy a été créée. Cette page est actualisée quotidiennement en fonction de l'évolution de la crise.

Merci également à tous ces gens, à ces très nombreux citoyens, qui s'impliquent activement au service des autres, ceux qui sont en première ligne mais aussi ceux qui ont apporté leur petite goutte d'eau à l'océan. Merci à ceux qui ont répondu aux appels aux bénévoles : ils ont apporté un souffle entraînant aux moments les plus sombres.

Cette crise sans précédent, que certains ont qualifiée de guerre, a permis de mettre en évidence des comportements et des actions cruciales. Merci à vous citoyens, qui avez scrupuleusement respecté les règles du confinement.

Merci à ceux qui luttent contre ce fléau malgré toutes les embûches et les difficultés qui empêchent d'avancer à la cadence souhaitée.

Et ce n'est pas fini... le chemin risque d'être encore long. Alors, tenons bon ! Restons prudents, prenons soin de nous et des autres.

Merci à tous.

Le Bourgmestre,
Roger KIRSCH





NOS JOIES, NOS PEINES...

NAISSANCES

- 07/01 ADAM LAMBERT Mathys, fils de Grégory et LAMBERT Mélissa, Hondelange
20/02 BRAEM Julie, fille de Thibault et GAUTHIEZ Valérie, Differt
21/02 PLUYMERS GRIFNÉE Simon, fils de Frederic et GRIFNÉE Nathalie, Hondelange
21/02 PLUYMERS GRIFNÉE Antoine, fils de Frederic et GRIFNÉE Nathalie, Hondelange
23/02 DENIS FISHER Mike, fils de Rémy et FISHER Emily, Hondelange
24/02 CLAUS Nawell, fille de CLAUS Charlène, Buvange
08/03 BOURGEOIS Charlie, fille de Gilles et HYEULLE Clémentine, Messancy
19/04 LANGEN Alix, fille de Thomas et LAMBERT Caroline, Hondelange
20/05 HOELTGEN Robin, fils de Sebastien et DE CIA Sophie, Habergy

MARIAGES

- 14/03 SWARTEBROECKX Julien, 29 ans, Buvange et HUYGHE Sophie, 28 ans, Buvange
16/05 ADAM Donovan, 25 ans, Hondelange et MAGNETTE Gwenaëlle, 27 ans, Arlon
16/05 WAUTHIER Alexandre, 25 ans, Messancy et JUNQUÉ Emilie, 27 ans, Messancy

NOS JUBILAIRES ONT ÉTÉ REÇUS OU FÊTÉS DANS L'INTIMITÉ

Noces de Platine

M. et Mme GLESENER Joseph et HANSEN Yvette, Messancy

CENTENAIRE

Mme SCHMIT Lucie, veuve de M. DUVIGNEAUD Jean, Longeau

DÉCÈS

Erratum par rapport au bulletin communal de mars

- 17/12 DEVILLET Edouard, 93 ans, veuf de ROBERT Marguerite, Sélange
19/12 REUTER Georgette, 82 ans, veuve de FELLER Roger, Hondelange
14/02 PAILLOT Ernest, 95 ans, veuf de WOLFF Rolande, Messancy



17/02 AREND René, 92 ans, veuf de MERTENS Aline, Habergy
19/02 VAN POYER Ingeborg, 71 ans, veuve de HEINEN Arsène, Turpange
24/02 WATRY Suzanne, 85 ans, veuve de DEPIERREUX Roland, Longeau
05/03 MIGET François, 71 ans, Messancy
05/03 BOUDART Albert, 90 ans, époux de ARENDT Jeanne, Sélange
09/03 POPOVIĆ Sanja, 48 ans, épouse de DERROITTE Didier, Guelff
18/03 LENERTZ Nelly, 80 ans, épouse de PEERAER Raymond, Messancy
19/03 DUCHÊNE Patrick, 63 ans, Messancy
22/03 MEES Lisette, 85 ans, veuve de NEYENS Jean-François, Messancy
22/03 LUCAS Hélène, 82 ans, épouse de FRÉSING Claude, Messancy
26/03 SCHNEIDER Ernestine, 96 ans, veuve de QUARTI André, Longeau
26/03 PLUN Camille, 90 ans, veuve de FABER Adrien, Messancy
28/03 BRICARD Suzanne, 90 ans, veuve de GOEREND Jean, Messancy
29/03 SLOWINSKI Sophie, 86 ans, veuve de STABRYLOWSKI Joseph, Messancy
31/03 LHOMMEL Marcelle, 93 ans, veuve de NOERDINGER Charles, Messancy
01/04 PASCOLO Elise, 81 ans, veuve de GEORGES Joseph, Messancy
04/04 GUILLAUME Georgette, 94 ans, veuve de VERLAINE Léon, Messancy
04/04 WILLÈME Guy, 75 ans, époux de ROTH Nicole, Messancy
04/04 MUZZARELLI Georges, 85 ans, veuf de ADAM Micheline, Hondelange
04/04 PIERRET Jean, 96 ans, époux de LAURENT Renelle, Messancy
04/04 RITZU Augustin, 88 ans, veuf de BEHN Simonne, Messancy
05/04 VERCHEVAL Fanny, 90 ans, veuve de DE BLOCK Jean, Messancy
05/04 SAND Albert, 86 ans, Messancy
06/04 SCHROEDER Joséphine, 95 ans, veuve de THILL Jean-Pierre, Messancy
06/04 RIX Colette, 84 ans, veuve de HENRY André, Longeau
08/04 PEERAER Raymond, 86 ans, veuf de LENERTZ Nelly, Messancy
10/04 ROBERT Simone, 90 ans, Messancy
11/04 DENIS Bernard, 60 ans, époux de HASTRAY Charline, Turpange
13/04 BACK Blanche, 95 ans, veuve de FELTEN André, Messancy
15/04 LIZAMBRI Catherine, 89 ans, veuve de THISSE Robert, Messancy
15/04 TRÉFAUT Jacqueline, 85 ans, veuve de MASSET Marcel, Messancy
15/04 PETTINGER Odette, 80 ans, veuve de KROEMMER Léopold, Sélange
16/04 THIRY Angèle, 92 ans, veuve de SCHROBILTGEN Gustave, Messancy
16/04 BUYSSE Thérèse, 92 ans, Sélange
29/04 CLIN Claudine, 80 ans, veuve de PONCÉ Henri, Messancy
04/05 HEITZ René, 82 ans, Messancy
09/05 DIAS ALVES José Maria, 45 ans, époux de DE SOUSA VIEIRA Susana, Messancy
14/05 MAUER Germaine, 90 ans, veuve de NICOLAS Fernand, Messancy
22/05 WELSCHEN Nobert, 97 ans, veuf de SCHANDELER Germaine, Messancy



Zoom sur quelques initiatives citoyennes prises pendant cette crise

LIMATHÉE SÉLANGE



Cette toute jeune ASBL qui a vu le jour en novembre 2019 a joué un rôle clé dans la fabrication et la distribution des masques. Pendant trois semaines, l'ASBL a créé 3000 masques qui ont été distribués en priorité aux services médicaux, aux commerces et employés. Des particuliers pouvaient aussi en acquérir au prix de 4€/masque dont 1€ servait à financer les masques distribués aux professionnels et les dons de masques à l'abri de nuit à Arlon, à l'ASBL Caritas de Eisch et à la résidence de la Knipchen à Arlon.

Tout ce travail a été réalisé par Lily et sa maman, Karin. Elles ont également été secondées par deux élèves des ateliers et leurs maris.

Maintenant, l'ASBL a repris ses activités « normales », tout en garantissant le respect des gestes et mesures barrières.

Limathée ASBL
17, rue Hasenberg
6781 Sélange
<https://limathee4.webnode.fr>





CDJ DE SÉLANGE



Les habitants de Sélange ont reçu, le 3 avril, un courrier du Club des jeunes leur proposant de faire les courses pour eux.

Comme le comité explique dans la lettre « la solidarité est primordiale dans la période de crise que nous traversons, et le CDJ Sélange veut prouver une fois de plus son dévouement pour le village et ses habitants par des actions concrètes. »

Hugo Pochet, président, explique que le CDJ souhaitait mettre leur temps à disposition des personnes plus fragilisée. Finalement ce sont deux personnes qui ont fait appel à leur service.

Belle initiative des jeunes envers leurs concitoyens.

APPLAUDISSEMENTS

Vous êtes aussi quelques-uns à avoir applaudi, chaque soir à 20h, les « héros du quotidien » comme on les appelle maintenant: profs, chauffeurs de bus, infirmier.e, pompier, ambulancier, etc.



Depuis le 1er jour du confinement, nous étions un petit groupe à applaudir à 20h. Ce soir, c'était le clap final et pour l'occasion, nous nous sommes réunis (dans le respect des règles de distanciation) afin de féliciter le chauffeur de la ligne 218 qui a été fidèle à son poste tous les soirs de la semaine. Bravo à lui et à nous tous pour cette belle solidarité 🤝👏👏





Votre commune sur Facebook

Avec une crise comme celle que nous vivons actuellement, tout va très vite, tout change sans cesse.

Il y a toujours un délai entre les annonces faites à la presse et la réception des arrêtés ministériels reprenant l'ensemble des informations détaillées qui nous permettent de vous donner une information complète et adaptée à la réalité de Messancy. Tenant compte de cela, nous devons nous adapter et opter pour un moyen de communication qui permettait une communication rapide.

C'est pourquoi le 26 mars 2020 nous avons franchi le pas et nous nous sommes lancés dans l'aventure d'une page Facebook. Vous la trouverez à l'adresse suivante : www.facebook.com/communedemessancy

A la rédaction de ces lignes, vous êtes déjà 882 à « aimer » la page et 986 « abonnés » à la page !

Ce nouveau canal de communication nous permet une autre relation avec le citoyen, une relation plus proche et plus réciproque. Cela rentre dans le projet que nous avons lancé en septembre dernier dont on vous parlait dans le bulletin communal de décembre 2019. Pour la sortie du nouveau site web et du nouveau logo de la commune, il faudra attendre le mois de septembre.

En attendant, n'hésitez pas à nous rejoindre sur FB !

 [facebook.com/communedemessancy](https://www.facebook.com/communedemessancy)





Les aménagements des différents services...

Habités au splendide hall d'entrée de l'administration, il a été quelque peu chamboulé pendant le confinement et le déconfinement

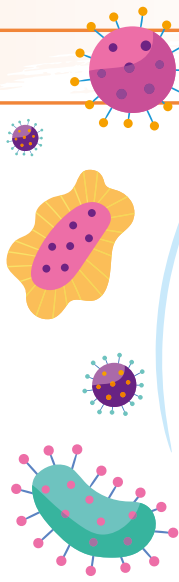

Maintenant les aménagements définitifs sont arrivés, c'est donc plus propre qu'avec la rubalise.





CPAS

Les différents services du CPAS sont aussi équipés et agencés de manière adéquate afin de recevoir le public en toute sécurité.



LAVOIR



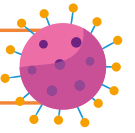

CRÈCHE

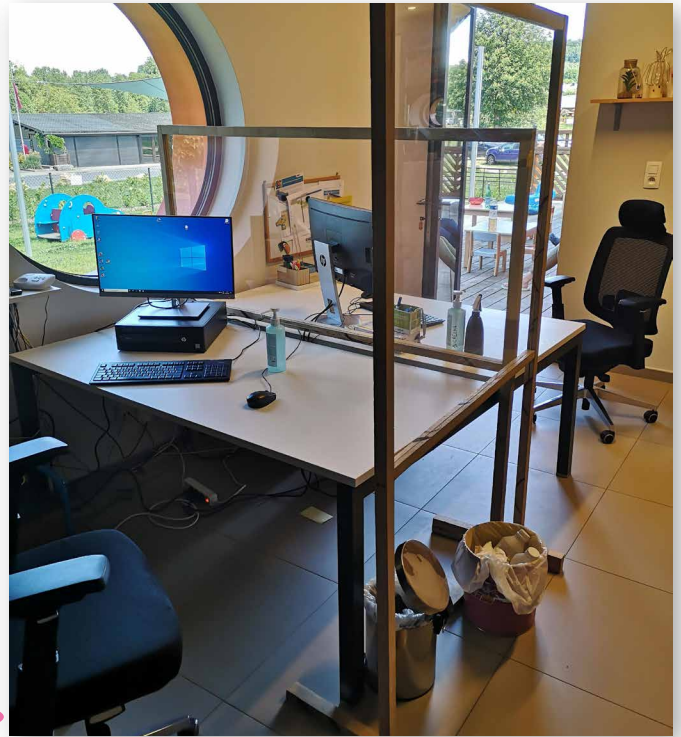

Un grand merci au service de prévention et au service travaux d'avoir mis en place toutes ces installations afin de répondre aux exigences de sécurité.

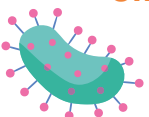



Hommage aux forces vives

Pendant le confinement, chaque vendredi soir à 20h, les forces de l'ordre et de secours du Sud-Luxembourg ont traversé les villages de la région en guise de soutien à la population, au personnel soignant et à toutes celles et ceux qui se sont battus et qui se battent encore au quotidien en ces temps difficiles. Cette action a été baptisée « Au cœur de la ville pour le cœur des gens ». Chaque semaine, le convoi a pris une direction différente dans la zone.

Le 8 mai, ils étaient de passage à Messancy, gyrophares et sirènes hurlantes. Sur le coup de 20h, la colonne est arrivée dans la grand-rue pour s'immobiliser juste devant l'hôtel de ville. Les hommes du feu et les ambulanciers, renforcés par les services de la Zone de Police Sud-Luxembourg, le service de dépannage et par les ouvriers de notre service travaux, tous étaient attendus par le bourgmestre, les échevins et quelques riverains qui ont accompagné la démarche.

Ils ont été applaudis avec beaucoup d'émotion et de reconnaissance avant de reprendre la route pour défiler dans différents quartiers de Messancy, au cœur de la population qui les attendaient avec impatience. Ils ont touché le cœur de tous par cette initiative inédite.

Merci à ces héros du quotidien dont le travail, le courage et le dévouement forcent le respect et l'admiration.





Le CPAS au service de la population

Le Centre Public d'Action Sociale n'a jamais aussi bien porté son nom. Durant cette période de crise, qui nous l'espérons touche à sa fin, l'encadrement et le soutien à la population était, est et sera toujours notre priorité.

Tout le personnel s'est activé, s'est démené pour venir en aide aux plus démunis, aux personnes âgées, à celles dans le besoin.

Si l'on applaudissait tous les soirs les « blouses blanches », n'oublions pas les assistantes sociales qui ont fait un travail remarquable dans l'ombre...

A Messancy, mise en place d'une cellule psychosociale, livraison gratuite de box épicerie et frais en collaboration avec le magasin Cora, fabrication de masques pour le personnel, enseignants, habitants, en étroite synergie avec l'Administration Communale, permanences téléphoniques, électroniques, contacts réguliers avec les personnes seules, âgées ou dans la nécessité, soutien au home, voilà entre autres de nombreuses mesures prises pour soulager et reconforter notre population.

L'avenir ne sera certainement pas rose, il faut le teinter d'une couleur optimiste, mais cependant réaliste. Le CPAS ne laissera personne de côté, la porte est ouverte (avec masques) à tout un chacun. Nos services, taxi social, lavoir, aide-ménagères sont également à votre disposition sans compter sur tous les renseignements et compétences que vous pourrez obtenir.

Un grand merci à toutes les personnes qui ont contribué d'une manière ou d'une autre à faire vivre, survivre durant cette période délicate.

La situation s'est stabilisée, mais reste délicate. Alors gardons espoir sur un monde meilleur, mais certes différent, entraïdons-nous, protégeons-nous et protégeons les autres afin de combattre et de vaincre le plus tôt possible cet affreux virus, invisible mais bien présent.

BIREN Christian,
Président du CPAS





Livraison de colis alimentaires en partenariat avec le CORA



Dès le début de la crise, le CORA s'est tourné vers le CPAS pour proposer un service complet de livraison à domicile.

Le principe est simple: un coup de fil au CORA pour réserver la colis de son choix, ensuite, deux fois par semaine, le CORA prévient le CPAS du nombre et des endroits à livrer. Les colis sont déjà prêts à l'arrivée des agents du CPAS.



Pour les courses plus spécifiques, les agents du CPAS se rendaient dans les magasins adéquats en fonction de la liste envoyée par les personnes et livraient le tout à domicile avec le taxi-social.





Confection et distribution de masques

Soucieux de la santé de ses concitoyens, le Collège a anticipé la recommandation du CNS du 24 avril en décidant de fournir un masque en tissu à tous ses habitants. Se couvrir la bouche et le nez fait à présent partie des bonnes pratiques du déconfinement. Cette mesure sera fortement recommandée dans l'espace public, obligatoire dans les transports en commun. Mais la demande auprès des manufactures est forte en ce moment et les délais de livraison sont longs. En attendant, il était urgent de trouver une solution pour pallier ce manque. En effet, si beaucoup de citoyens en sont déjà équipés, certains ne savent pas où s'en procurer.

C'est pourquoi, le 21 avril, la commune a lancé un appel aux bénévoles pour confectionner des masques.

Quelques jours plus tard, c'étaient 75 personnes qui s'activaient pour produire environ 1000 masques dits « de confort¹ ».



La commune souhaite remercier vivement ces citoyens engagés et les quelques personnes, en interne qui confectionnent également des masques.

Aujourd'hui nous pouvons proposer la distribution de ces masques. Les citoyens de Messancy peuvent prendre rendez-vous au CPAS pour les retirer, gratuitement. Le CPAS propose également un service de livraison des masques à domicile pour les personnes de plus de 65 ans ou les personnes qui sont dans l'impossibilité de se déplacer.

Sur les 1000 masques produits, il en reste à ce jour 150 à distribuer.



Infos :

CPAS de Messancy
48, rue d'Arlon
6780 Messancy
063/38.18.90

¹ Les masques de confort ne sont pas considérés comme du matériel de protection individuel (EPI) ou de protection médicale. Les masques ne remplacent pas les gestes barrières préconisés par le gouvernement.

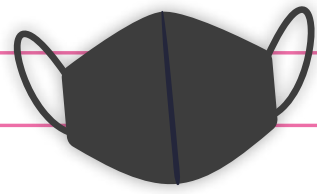

Par ailleurs, depuis la fin du mois de mai, chaque citoyen de Messancy, peu importe son âge, a reçu un masque en tissu. Des bénévoles se sont mobilisés tant pour l'emballage que pour la distribution de ces masques ! Merci à tous pour votre temps, votre disponibilité et votre soutien !





Les jeunes du CDJ de Hondelage ont aidé à la distribution des masques

Afin de remercier toutes les couturières et le couturier, le magasin « les Fleurs du Lac » à Messancy a offert une rose à chaque bénévole.

Merci donc à madame la fleuriste pour ce beau geste, qui a mis du baume au cœur!



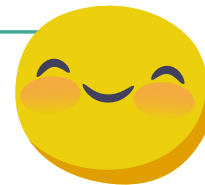

Ecole de Wolkrange

SOUTIEN AU PERSONNEL DE VIVALIA PAR LES ENFANTS DE L'ÉCOLE COMMUNALE DE WOLKRANGE!

Initié par Cathy Welschen, enseignante maternelle, la démarche a été soutenue par l'ensemble du personnel enseignant et des parents. Il a été proposé de faire appel à la créativité des enfants (dessins, bricolage, collage) pour soutenir le personnel de Vivalia, plongé pleinement dans la crise du coronavirus.

Le thème était le suivant : «**Remercions le personnel soignant pour son travail durant la crise du Covid-19**». Au total, une cinquantaine d'œuvres ont été transmises par mail à l'école qui s'est chargée de transférer le tout à Vivalia.





CET ÉTÉ, PARTIR TOUT PRÈS, C'EST DE LOIN LA MEILLEURE IDÉE !

Pour s'évader, il y a tant de belles choses à découvrir à deux pas de chez vous !

Rencontre avec Anaïs Lambotte, directrice de la MTPA.

Pour les amoureux de nature et de randos, pas moins de 260,7 kms de promenades balisées s'offrent à vous au Pays d'Arlon. De quoi se reconnecter à la nature et se ressourcer tout en (re)découvrant notre magnifique région. A Messancy, 4 promenades balisées vous attendent.

Vous pouvez retrouver les dépliants des balades du Pays d'Arlon en téléchargement sur notre site www.arlon-tourisme.be. Mais aussi patrimoine, musées, découvertes en plein air, le Pays d'Arlon regorge d'histoires à découvrir.

Pouvez-vous nous le présenter en quelques mots ?

La mission de notre Maison du Tourisme est de promouvoir le Pays d'Arlon, composé par les communes d'Arlon, d'Attert, d'Aubange et de Messancy. Notre promotion passe par l'édition de brochures, un accueil 7 jours/7, le développement de projets, la participation à des foires et salons et bien plus encore !

Qui se cache derrière la MTPA ?

4 personnes travaillent pour la Maison du Tourisme. En plus de moi, il y a Marie et Manon toutes deux chargées de projets sans oublier Jacques, qui travaille les week-ends en tant qu'agent d'accueil.

Quelle est la spécificité de l'ASBL ?

La Maison du Tourisme du Pays d'Arlon prend en charge 4 communes : Arlon, Attert, Aubange et Messancy. Le Pays d'Arlon est à la croisée des chaussées romaines allant de Reims à Trêves et de Metz à Tongres. Un projet de mise en tourisme de la chaussée romaine avec des boucles cyclos « Gallor » est d'ailleurs en cours de finalisation.

Le Pays d'Arlon c'est aussi un produit du terroir phare, le Maitrank !

Il est possible d'en déguster toute l'année chez un de nos Ambassadeurs, établissement horeca qui produit artisanalement ce divin breuvage, gage de qualité !

Quelle est l'actualité de l'ASBL en rapport avec Messancy ? En ces temps où tout se déconfiné petit à petit, que pouvez-vous apporter aux citoyens ?

Notre bureau d'accueil, situé à Arlon est ouvert tous les jours de 9h30 à 17h. Nous vous renseignerons avec plaisir sur les nombreuses curiosités du Pays d'Arlon, les activités, les promenades et bien plus encore. De nombreuses possibilités s'offrent à vous à deux pas de chez vous, contactez-nous pour en savoir davantage.

Qu'est-ce que le projet « Le Pays d'Arlon au fil de l'eau » ?

Ce projet a été créé pour mettre en valeur le riche patrimoine du Pays d'Arlon lié à l'eau. Lavoirs, moulins, abreuvoirs, pompes ou encore fontaines, tous ces éléments bâtis ont un intérêt touristique. Au total, 87 panneaux ont été placés devant ces éléments dans les 4 communes concernées. A Messancy, vous aurez le plaisir de découvrir 16 d'entre eux. On retrouve sur chaque panneau une photo ancienne ainsi qu'un texte expliquant quelques éléments architecturaux, historiques ou encore des anecdotes. Dépliant gratuit disponible dans notre accueil ou sur www.arlon-tourisme.be

Restez au courant !

Site web : www.arlon-tourisme.be

Suivez nous sur **Facebook** et **Instagram**   : Arlon Tourisme et restez au courant des actualités et des événements du Pays d'Arlon

Ouvert du lundi au dimanche 9h30 à 17h

Dimanche (01/11>31/03) de 10h à 14h

Fermé les 01/01, 01/11, 25/12



Taille des haies

Nous avons été nombreux à profiter de nos quartiers, de nos balades dans Messancy. Si vous avez une haie, n'oubliez pas de la tailler correctement afin de permettre le passage sur la voie publique.

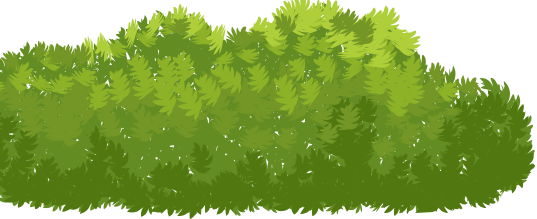

Stérilisation des chats errants

Un budget est prévu pour stériliser les chats errants.

Infos :
marie-line.simon@messancy.be



Voyage des aînés

Le voyage des aînés n'aura pas lieu cette année en raison de l'incertitude liée à la crise. Nous vous donnons dès lors rendez-vous l'an prochain !



La commune de Messancy vous propose

les marches d'été "libres" 6^{ème} édition - 2020

- **07-12 juillet - Messancy** - Parcours à partir du terrain de foot
- **14-19 juillet - Sélange** - Parcours à partir de la salle de tennis de table
- **21-26 juillet - Wolkrange** - Parcours à partir de l'ancienne école (rue des Tilleuls)
- **28 juillet - 02 août - Bébange** - Parcours à partir de la Maison des jeunes
- **04-09 août - Habergy** - Parcours à partir de la Maison des jeunes
- **11-16 août - Turpange** - Parcours à partir de la Maison des jeunes
- **18-23 août - Hondelange** - Parcours à partir de la place (salle Concordia)
- **25-30 août - Longeau** - Parcours à partir de la salle des fêtes

En raison du Covid-19, les départs ne seront plus groupés, chacun part quand il veut (jour et heure) par groupe de 10 maximum. Il n'y aura pas de buvette ni de BBQ. Chaque nouveau circuit sera balisé à partir du mardi 14h00 jusqu'au dimanche et ne sera pas accessible aux poussettes. Les distances seront comprises entre 7 et 10 km.

Vous trouverez les plans des balades au complexe sportif, à la commune et sur leurs sites web respectifs.

Aucune inscription n'est nécessaire pour les marches !

Renseignements :

063/23.57.87 • complexe.sportif.messancy@skynet.be • www.complexe-sportif-messancy.be

